

**UNIONE MONTANA
PREALPI TREVIGIANE**

*PIANO TRIENNALE DI PREVENZIONE
DELLA CORRUZIONE E DELLA
TRASPARENZA
2022 - 2024*

1. PREMESSA

1.1. Il Piano triennale di prevenzione della corruzione e della trasparenza (PTPCT)

La legge 6 novembre 2012, n. 190 con cui sono state approvate le "Disposizioni per la prevenzione e la repressione della corruzione e dell'illegalità nella pubblica amministrazione" prevede, fra l'altro, la predisposizione di un Piano Nazionale Anticorruzione (PNA) nonché, a cura delle singole amministrazioni, di un Piano Triennale di Prevenzione della Corruzione (PTPC). Il decreto legislativo n. 97/2016, nel modificare il d.lgs. n.33/2013, ha previsto l'accorpamento tra programmazione della trasparenza e programmazione delle misure di prevenzione della corruzione; pertanto il PTPC assorbe ora anche il programma della trasparenza, diventando così un unico Piano triennale di prevenzione della corruzione e della trasparenza (PTPCT).

Il Piano Nazionale ha la funzione di assicurare l'attuazione coordinata delle strategie di prevenzione della corruzione nella pubblica amministrazione e di fornire altresì specifiche indicazioni vincolanti per l'elaborazione del PTPC, che è approvato dall'organo di indirizzo politico, su proposta del responsabile anticorruzione. La pianificazione sui due livelli - Piano Nazionale e Piano della singola amministrazione - risponde alla necessità di conciliare l'esigenza di garantire una coerenza complessiva del sistema a livello nazionale e di lasciare autonomia alle singole amministrazioni per l'efficacia e l'efficienza delle soluzioni.

Il primo PNA è stato approvato dalla CIVIT, ora ANAC - Autorità nazionale anticorruzione, con deliberazione n. 72/2013. Con determinazione n. 12/2015 l'Autorità nazionale anticorruzione ha provveduto ad aggiornare il PNA fornendo indicazioni integrative e chiarimenti. Con successive deliberazioni n. 831/2016, 1208/2017 e 1074/2018 ANAC ha approvato il PNA 2016 e gli aggiornamenti 2017 e 2018 allo stesso. Infine con deliberazione n. 13/2019 ha approvato un nuovo PNA sulla base del quale è stato redatto il presente Piano triennale di prevenzione della corruzione e della trasparenza

1.2 Normativa di riferimento

- a) Legge 6 novembre 2012, n. 190 recante "Disposizioni per la prevenzione e la repressione della corruzione e dell'illegalità nella pubblica amministrazione";
- b) Legge regionale del Veneto 28 dicembre 2012, n. 48 "Misure per l'attuazione coordinata delle politiche regionali a favore della prevenzione del crimine organizzato e mafioso, della corruzione nonché per la promozione della cultura della legalità e della cittadinanza responsabile";
- c) D. Lgs. 31.12.2012, n. 235 "Testo unico delle disposizioni in materia di incandidabilità e di divieto di ricoprire cariche elettive e di Governo conseguenti a sentenze definitive di condanna per delitti non colposi, a norma dell'articolo 1, comma 63, della legge 6 novembre 2012, n. 190";
- d) D. Lgs. 14.03.2013, n. 33 "Riordino della disciplina riguardante gli obblighi di pubblicità, trasparenza e diffusione di informazioni da parte delle pubbliche amministrazioni, approvato dal Governo il 15 febbraio 2013, in attuazione di commi 35 e 36 dell'art. 1 della l. n. 190 del 2012";
- e) D. Lgs. 08.04.2013, n. 39 "Disposizioni in materia di inconfiribilità e incompatibilità di incarichi presso le pubbliche amministrazioni e presso gli enti privati in controllo pubblico, a norma dell'articolo 1, commi 49 e 50, della legge 6 novembre 2012, n. 190";
- f) D.P.R. 16.04.2013, n. 62 "Regolamento recante codice di comportamento dei dipendenti pubblici, a norma dell'articolo 54 del decreto legislativo 30 marzo 2001, n. 165";
- g) D.L. 24.6.2014, n. 90 convertito in legge 11.8.2014, n. 114 "Misure urgenti per la semplificazione e la trasparenza amministrativa e per l'efficienza degli uffici giudiziari";
- h) D. Lgs. 25 maggio 2016, n. 97 "Revisione e semplificazione delle disposizioni in materia di prevenzione della corruzione, pubblicità e trasparenza, correttivo della legge 6 novembre 2012, n. 190 e del decreto legislativo 14 marzo 2013, n. 33, ai sensi dell'art. 7 della legge 7 agosto 2015, n. 124, in materia di riorganizzazione delle amministrazioni pubbliche";
- i) Legge 4 agosto 2017, n. 124 "Legge annuale per il mercato e la concorrenza";

- j) Legge 30 novembre 2017, n. 179 recante “Disposizioni per la tutela degli autori di segnalazioni di reati o irregolarità di cui siano venuti a conoscenza nell’ambito di un rapporto di lavoro pubblico o privato”.

1.3 Definizioni

a) *Corruzione*: non comprende solo il reato di corruzione ma deve intendersi come assunzione di decisioni devianti dalla cura dell’interesse generale a causa del condizionamento improprio da parte di interessi particolari (maladministration);

b) *Piano Triennale di Prevenzione della Corruzione e della Trasparenza*: programma di attività, con indicazione delle aree di rischio e dei rischi specifici, delle misure da implementare per la prevenzione in relazione al livello di pericolosità dei rischi specifici, dei responsabili per l’applicazione di ciascuna misura e dei tempi nonché delle misure atte a garantire l’accessibilità totale dei dati e documenti detenuti dal Unione Montana Prealpi Trevigiane;

c) *Rischio*: effetto dell’incertezza sul corretto perseguimento dell’interesse pubblico e, quindi, sull’obiettivo istituzionale dell’ente, dovuto alla possibilità che si verifichino eventi corruttivi qui intesi:

- sia come condotte penalmente rilevanti ovvero;
- comportamenti scorretti in cui le funzioni pubbliche sono usate per favorire interessi privati ovvero;
- inquinamento dell’azione amministrativa dall’esterno;

d) *Evento*: il verificarsi o il modificarsi di un insieme di circostanze che si frappongono o si oppongono al perseguimento dell’obiettivo istituzionale dell’ente;

e) *Gestione del rischio*: strumento da utilizzare per la riduzione delle probabilità che il rischio si verifichi;

f) *Processo*: sequenza di attività interrelate ed interagenti che trasformano delle risorse in un output destinato ad un soggetto interno o esterno all’amministrazione (utente)¹.

1.4. La predisposizione del Piano

Il PTPCT, pur avendo durata triennale, viene adottato annualmente dalla Giunta su proposta del Responsabile della prevenzione della corruzione e della trasparenza in virtù di quanto previsto dall’art. 1 comma 8, della L. 190/2012.

Con questo strumento viene pianificato un programma di attività coerente con i risultati di una fase preliminare di analisi dell’organizzazione, sia sul piano formale che rispetto ai comportamenti concreti, in buona sostanza al funzionamento della struttura in termini di “possibile esposizione” a fenomeni di corruzione. L’obiettivo ultimo è che tutta l’attività svolta venga analizzata, in particolare attraverso la mappatura dei processi, al fine di identificare le aree che, in ragione della natura e delle peculiarità dell’attività stessa, risultano potenzialmente esposte a rischi corruttivi.

Il PTPCT è soggetto a revisione entro il 31 gennaio di ogni anno trattandosi di documento programmatico dinamico che pone in atto un processo ciclico, nell’ambito del quale le strategie e le misure ideate per prevenire e contrastare i fenomeni corruttivi sono sviluppate o modificate a seconda delle risposte ottenute in fase di applicazione, in un’ottica di miglioramento continuo e graduale. In tal modo è possibile perfezionare strumenti di prevenzione e contrasto sempre più mirati e incisivi sul fenomeno.

Sono state intraprese le seguenti azioni:

- *informatizzazione del flusso per alimentare la pubblicazione dei dati in Amministrazione trasparente;*

Nel citato processo di formazione del Piano, il **Responsabile Anticorruzione, identificato nella figura del segretario,** ha svolto un ruolo propositivo e di coordinamento dei dipendenti. Questi ultimi hanno partecipato per le attività dei settori di rispettiva competenza. Agli stessi è stato chiesto di prestare la massima collaborazione nella attuazione del presente piano, ricordando loro quanto previsto codice di comportamento relativamente allo specifico dovere di tutti i dipendenti di collaborare attivamente con il RPC, dovere la cui violazione determina un profilo di responsabilità disciplinare.

2. ANALISI DEL CONTESTO

2.1. Analisi del contesto esterno

L'analisi del contesto esterno ha l'obiettivo di evidenziare eventuali caratteristiche dell'ambiente nel quale il Unione Montana Prealpi Trevigiane opera, con riferimento a variabili culturali, criminologiche, sociali ed economiche del territorio.

L'acquisizione è avvenuta consultando le seguenti **fonti esterne:**

- Relazione ANAC del 17.10.2019 "La corruzione in Italia (2016-2019) Numeri, luoghi e contropartite del malaffare" - agli atti d'Ufficio.
- Notizie di stampa
- comunicazione della Prefettura di Treviso ex art. 1 della L.190 art. 1, trasmessa ai Comuni, in data 10.03.2021

Questo territorio non è mai stato interessato da fenomeni corruttivi e non si è a conoscenza di indagini o procedimenti penali in tal senso. Il controllo del territorio da parte delle forze dell'ordine è esercitato in modo puntuale anche grazie ad un elevato senso civico sia sull'uso dell'ambiente che delle risorse pubbliche. Ovviamente non sempre quello che appare è la realtà, ma è pur vero che per analizzare i fenomeni di "**devianza pubblica**" è necessario che questi si manifestino.

L'acquisizione è avvenuta consultando inoltre le seguenti **fonti interne:**

1. Intervista con l'organo di indirizzo politico: non sono state segnalate condotte riconducibili a fenomeni corruttivi;
2. Intervista con i dipendenti: non sono state segnalate condotte riconducibili a fenomeni corruttivi;

3. avvio dei procedimenti disciplinari su comportamenti inerenti le fattispecie di cui al DPR 63/2013: non sono stati avviati procedimenti disciplinari.

Anche la presenza di portatori di interessi esterni (cd. stakeholder) può influire sull'attività dell'amministrazione³ e pertanto al fine di favorire il coinvolgimento degli stessi si sono svolte le seguenti attività:

E' stato pubblicato apposito avviso all'Albo pretorio del Sito Istituzionale dell'Ente dal 19.03. 2021 al 25.03.2021 per le eventuali presentazioni di osservazioni da tenere in considerazione per la predisposizione del Piano. Alla scadenza non sono pervenute osservazioni.

In relazione ai dati emersi dall'analisi del contesto esterno, si ritiene che la loro incidenza sul rischio di corruzione dell'amministrazione possa così riassumersi:

Fattore	Dato elaborato e incidenza nel PTPC
<i>tasso di criminalità generale del territorio di riferimento</i>	<i>Basso – nessuna conseguenza nota nel processo di analisi dei rischi</i>
<i>Tasso di presenza della criminalità organizzata e/o di fenomeni di infiltrazioni di stampo mafioso</i>	<i>Id. come sopra</i>
<i>reati contro la Pubblica Amministrazione nella Regione</i>	<i>Id. come sopra</i>
<i>reati contro la Pubblica Amministrazione nell'ente</i>	<i>Non presenti</i>
<i>procedimenti disciplinari</i>	<i>non sono stati avviati procedimenti disciplinari né sono giunte segnalazioni di comportamenti rilevanti da parte di terzi.</i>

2.2 Analisi del contesto interno

2.2.1 I soggetti

I soggetti che concorrono alla prevenzione della corruzione all'interno dell'ente sono:

- a) **Responsabile della prevenzione della corruzione e della trasparenza**, dott. Lino Nobile, (Segretario dell'Ente) nominato con decreto del Presidente n. 2 in data del 08.01.2021: svolge i compiti attribuiti dalla legge, dal PNA e dal presente Piano, in particolare elabora la proposta di Piano triennale e i suoi aggiornamenti e ne verifica l'attuazione e l'idoneità in posizione di autonomia e indipendenza.
- b) **Consiglio**, organo generale di indirizzo politico-amministrativo: definisce gli obiettivi strategici in materia di prevenzione della corruzione e di trasparenza;
- c) **Giunta**, organo esecutivo di indirizzo politico-amministrativo: adotta il PTPCT e i successivi aggiornamenti annuali a scorrimento;
- d) **Dipendenti**: partecipano al processo di gestione del rischio, in particolare per le attività indicate all'articolo 16 del d. lgs. n. 165/2001;
- e) **Organismo di valutazione – figura coincidente con il Segretario**: svolge i compiti propri connessi alla trasparenza amministrativa, esprime parere sul Codice di comportamento verifica che il piano anticorruzione sia coerente con gli obiettivi stabiliti nei documenti di programmazione strategico/gestionale dell'ente e che nella misurazione e valutazione della performance si tenga conto degli obiettivi connessi all'anticorruzione e alla trasparenza (art. 1, comma 8-bis della legge 190/2012 e art. 44 del decreto legislativo 33/2013).
- f) **Ufficio Procedimenti Disciplinari**: provvede ai compiti di propria competenza nei procedimenti disciplinari;

- g) **Dipendenti dell'ente:** partecipano ai processi di gestione dei rischi, osservano le misure contenute nel PTPCT, segnalano le situazioni di illecito al proprio Responsabile;
- h) **Collaboratori dell'ente:** osservano le misure contenute nel PTPCT e nel codice di comportamento dei dipendenti e segnalano le situazioni di illecito al Responsabile di riferimento.

2.2.2 La struttura organizzativa del Unione Montana Prealpi Trevigiane

Nella struttura organizzativa dell'Unione Montana Prealpi Trevigiane, sono attualmente (dicembre 2021) presenti n. 2 dipendenti a tempo parziale, il Dirigente ha funzioni di Segretario. L'articolazione della struttura è la seguente:

La struttura Organizzativa e la dotazione organica sono riassunte nello schema di organigramma seguente:

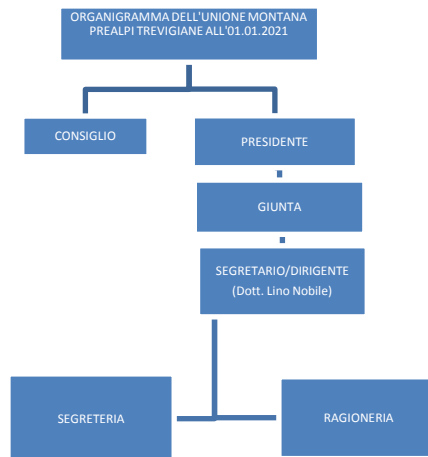

L'Unione Montana Prealpi Trevigiane gestisce un servizio in forma associata (Protezione Civile)

Per quanto riguarda le politiche, gli obiettivi, le strategie nonché le risorse finanziarie a disposizione dell'ente, si fa rinvio al Documento Unico di Programmazione e al Bilancio di previsione e relativi allegati 2021/2023 approvati con deliberazione consiliare n. 3 del 22.05.2020 nonché al Piano Esecutivo di Gestione 2021/2023 integrato con il piano della performance approvato con deliberazione di Giunta n. 15 del 25/09/2020

2.2.3 Individuazione delle aree di rischio

L'aspetto centrale e più importante dell'analisi del contesto interno, oltre alla rilevazione dei dati generali relativi alla struttura e alla dimensione organizzativa, è la cosiddetta mappatura dei processi, consistente nella individuazione e analisi dei processi organizzativi. L'obiettivo è che l'intera attività svolta dall'amministrazione venga gradualmente esaminata al fine di identificare le aree, e al loro interno i processi, che, in ragione della natura e delle peculiarità dell'attività stessa, risultino potenzialmente esposte a rischi corruttivi.

L'art. 1 comma 16 della Legge 190/2012 ha individuato alcune aree di rischio ritenendole comuni a tutte

le amministrazioni. Tali aree si riferiscono ai procedimenti di:

 concorsi e prove selettive per l'assunzione del personale e progressioni di carriera di cui all'articolo 24 del decreto legislativo n. 150 del 2009;

 scelta del contraente per l'affidamento di lavori, forniture e servizi, anche con riferimento alla modalità di selezione prescelta ai sensi del codice dei contratti pubblici relativi a lavori, servizi e forniture, di cui al d.lgs. n. 50/2016;

 concessione ed erogazione di sovvenzioni, contributi, sussidi, ausili finanziari, nonché attribuzione di vantaggi economici di qualunque genere a persone ed enti pubblici e privati;

 autorizzazione o concessione.

L'allegato 2 del PNA 2013 prevede peraltro l'articolazione delle citate aree in sotto aree, e più precisamente:

A) Area: acquisizione e gestione⁹ del personale

1. Reclutamento
2. Progressioni di carriera
3. Conferimento di incarichi di collaborazione

B) Area: contratti pubblici

1. Definizione dell'oggetto dell'affidamento
2. Individuazione dello strumento/istituto per l'affidamento
3. Requisiti di qualificazione
4. Requisiti di aggiudicazione
5. Valutazione delle offerte
6. Verifica dell'eventuale anomalia delle offerte
7. Procedure negoziate
8. Affidamenti diretti
9. Revoca del bando
10. Redazione del cronoprogramma
11. Varianti in corso di esecuzione del contratto
12. Subappalto
13. Utilizzo di rimedi di risoluzione delle controversie alternativi a quelli giurisdizionali durante la fase di esecuzione del contratto

C) Area: provvedimenti ampliativi della sfera giuridica dei destinatari privi di effetto economico diretto ed immediato per il destinatario

1. Provvedimenti amministrativi vincolati nell'anno
2. Provvedimenti amministrativi a contenuto vincolato
3. Provvedimenti amministrativi vincolati nell'anno e a contenuto vincolato
4. Provvedimenti amministrativi a contenuto discrezionale
5. Provvedimenti amministrativi discrezionali nell'anno
6. Provvedimenti amministrativi discrezionali nell'anno e nel contenuto

L'aggiornamento del PNA 2013, di cui alla determina n. 12/2015 dell'ANAC, aggiunge le seguenti aree:

E) Area: Gestione delle entrate, delle spese e del patrimonio

1. Accertamenti
2. Riscossioni
3. Impegni di spesa
4. Liquidazioni
5. Pagamenti
6. Alienazioni
7. Concessioni e locazioni

F) Area: Controlli, verifiche, ispezioni e sanzioni

1. Controlli

G) Area: Incarichi e nomine

1. Incarichi
2. Nomine

H) Area Affari legali e contenzioso

1. Risarcimenti
2. Transazioni

I) Area: Governo del Territorio

N) Area: Affari istituzionali

1. Gestione protocollo
2. Funzionamento organi collegiali
3. Gestione atti deliberativi

2.2.4 Mappatura dei processi

Individuate come sopra le aree e relative sub-aree, si tratta di individuare all'interno delle stesse i relativi processi.

Un processo può essere definito come una sequenza di attività interrelate ed interagenti che trasformano delle risorse (input del processo) in un prodotto (output del processo) destinato ad un soggetto interno o esterno all'amministrazione (utente).

Sul piano del metodo si pone il problema del rapporto fra processo, come sopra definito, e i procedimenti amministrativi codificati dalla L. 241/1990. La differenza sostanziale sta nel fatto che i procedimenti amministrativi sono formalizzati, mentre il processo che qui viene in rilievo riguarda il modo concreto in cui l'amministrazione ordinarmente agisce, e che tiene anche conto in particolare delle prassi interne e dei rapporti formali e non, con i soggetti esterni all'amministrazione che nel processo intervengono.

L'allegato 1 al PNA 2019 prevede che la mappatura dei processi si articoli nelle seguenti fasi:

- A) identificazione dei processi**, consistente nell'elencazione completa dei processi svolti dall'amministrazione
- B) descrizione del processo**, consistente principalmente nella descrizione delle attività che scandiscono e compongono il processo, dei soggetti che svolgono le attività e nell'individuazione della responsabilità complessiva del processo,
- C) rappresentazione**, consistente nella rappresentazione grafica o tabellare degli elementi descrittivi del processo illustrati nella fase precedente.

Per addivenire all'**identificazione dei processi**, il Responsabile della prevenzione della corruzione in collaborazione con il personale ha enucleato i processi svolti all'interno dell'Ente ed elencarli nella Tavola allegato 1 "Catalogo dei processi" raggruppandoli in aree di rischio.

Secondo gli indirizzi del PNA, e in attuazione del principio della "gradualità", seppure la mappatura di cui all'allegato appaia comprensiva di tutti i processi riferibili all'ente, il Segretario si attiverà per addivenire, con certezza, alla individuazione di tutti i processi dell'ente.

Per quanto riguarda la **descrizione dettagliata dei processi**, trattandosi di un'attività molto complessa che richiede uno sforzo notevole in termini organizzativi e di risorse disponibili, è indispensabile provvedervi gradualmente, pertanto nel presente PTPCT è presente una descrizione analitica dei processi significativa ma parziale.

La descrizione è avvenuta mediante indicazione delle fasi e delle attività che scandiscono e compongono il processo, dei soggetti che svolgono le relative attività e della responsabilità complessiva del

processo e risulta riportata nella Tavola allegato 2 “Descrizione dettagliata dei processi”.

Nel corso dell’anno corrente si darà seguito – ulteriormente precisando in relazione all’attività dei singoli Servizi - all’attività di descrizione dettagliata dei processi relativi ad almeno altre aree, con l’obiettivo comunque di concludere detta descrizione entro l’anno 2023, in coerenza a quanto stabilito nel precedente Piano.

3. VALUTAZIONE DEL RISCHIO

3.1 Identificazione degli eventi rischiosi

L’identificazione degli eventi rischiosi, ha l’obiettivo di individuare quei comportamenti o fatti che possono verificarsi in relazione ai processi di pertinenza di questa Unione Montana, tramite cui si concretizza il fenomeno corruttivo.

L’attività di identificazione è stata effettuata mediante l’analisi delle seguenti **fonti informative**:

- *contesto interno ed esterno dell’Ente;*
- *incontri con il personale dell’Amministrazione che abbia conoscenza diretta sui processi e quindi delle relative criticità;*
- *risultanze dell’attività di monitoraggio svolta dal RPCT*
- *segnalazioni ricevute tramite il canale del whistleblowing o tramite altre modalità;*
- *Indicazioni tratte dal PNA*

L’identificazione degli eventi rischiosi è stata attuata partendo dalla mappatura dei processi e utilizzando come unità di riferimento il processo in considerazione della ridotta dimensione organizzativa di questa Unione Montana, nonché della scarsità di risorse e competenze adeguate allo scopo.

L’indagine si è conclusa con l’elaborazione della Tavola allegato 3 “Registro degli eventi rischiosi”.

3.2 Analisi del rischio

L’analisi del rischio è stata effettuata tramite due strumenti:

- A) l’esame dei fattori abilitanti**, cioè l’analisi dei fattori di contesto che agevolano il verificarsi di comportamenti o fatti di corruzione e
- B) la stima del livello di esposizione al rischio**, cioè la valutazione del rischio associato ad ogni processo.

3.2.1 Esame dei fattori abilitanti

I fattori abilitanti, non solo consentono di individuare per ciascun processo le misure specifiche più appropriate per prevenire i rischi, ma in relazione al loro grado di incidenza sui singoli processi contribuiscono altresì alla corretta determinazione della loro esposizione al rischio. Pertanto seguendo le indicazioni del PNA 2019 sono stati individuati i seguenti fattori abilitanti e per ciascuno di essi è stato previsto un percorso guidato per analizzare la loro incidenza su ogni singolo processo.

FATTORE 1: PRESENZA DI MISURE DI CONTROLLO
Presso l’amministrazione sono già stati predisposti strumenti di controllo relativi agli eventi rischiosi?
Sì, il processo è oggetto di specifici controlli regolari da parte del Responsabile

Sì, ma sono controlli non specifici o a campione, derivanti dal fatto che il processo è gestito anche da soggetti diversi dall'ufficio che lo ha istruito o ha adottato l'output
No, non vi sono misure e il rischio è gestito dalla responsabilità dei singoli
FATTORE 2: TRASPARENZA
Il processo è oggetto di procedure che ne rendono trasparente l'iter e/o l'output, all'interno dell'ente, stakeholder, soggetti terzi?
Sì il processo o gran parte di esso è pubblico, anche tramite Amministrazione trasparente
Sì ma è reso pubblico solo l'output (es. gli estremi del provvedimento) ma non l'intero iter
No il processo non ha procedure che lo rendono trasparente
FATTORE 3: COMPLESSITA' DEL PROCESSO
Si tratta di un processo complesso?
No il processo è meramente operativo o richiede l'applicazione di norme elementari
Sì, ma la complessità deriva dall'applicazione di norme di legge e regolamento note e generalmente conosciute
Sì il processo richiede l'applicazione di norme di dettaglio complesse e/o poco chiare, note nello specifico ai soli uffici competenti
FATTORE 4: RESPONSABILITA', NUMERO DI SOGGETTI COINVOLTI E ROTAZIONE DEL PERSONALE
Il processo è gestito sempre dai medesimi soggetti, da singoli o piccoli gruppi non sostituibili perché non è facilmente attuabile la rotazione del personale?
No il processo è trasversale ed è gestito da diversi dipendenti, su cui avvengono forme di rotazione (es. presenze allo sportello)
Sì il processo è gestito da uno o pochi funzionari, non facilmente sostituibili con criteri di rotazione, ma ciò impatta relativamente sul rischio corruttivo perché il processo in altre fasi viene visto o gestito indirettamente da altri soggetti dell'organizzazione
Sì il processo è gestito da uno o pochi funzionari, non facilmente sostituibili con criteri di rotazione, e ciò impatta sul rischio corruttivo perché il processo non viene visto o gestito indirettamente da altri soggetti dell'organizzazione
FATTORE 5: INADEGUATEZZA O ASSENZA DI COMPETENZE DEL PERSONALE ADDETTO AI PROCESSI
Il processo è gestito da soggetti la cui competenza è adeguata alla complessità dello stesso?
Sì, gli uffici hanno strutturazione e competenza adeguata alla gestione del processo
Non è un processo influenzabile dalla specifica competenza del personale
No, il processo è gestito da soggetti che non sempre hanno competenze sullo specifico argomento
FATTORE 6: FORMAZIONE, CONSAPEVOLEZZA COMPORTAMENTALE E DEONTOLOGICA
Il personale che gestisce il processo è stato oggetto specifica formazione, sia tecnica sia relativa a questioni comportamentali, etiche e deontologiche?
Sì, il personale coinvolto è stato oggetto di formazione generale in materia di anticorruzione, sia specifiche ad hoc per il tipo di processo
Sì, il personale coinvolto è stato oggetto solo di formazione generale sulle tematiche delle responsabilità penali, comportamentali e deontologiche
No, il personale coinvolto non è stato oggetto di formazione

Il grado di incidenza di ciascun fattore abilitante è stato determinato dal Responsabile mediante l'utilizzo di una scala di misurazione ordinale articolata in BASSO (in caso di risposta n. 1), MEDIO (in caso di risposta n. 2) e ALTO (in caso di risposta n. 3).

L'incidenza complessiva di tutti i fattori abilitanti su ciascun processo è stata successivamente determinata

utilizzando il concetto statistico della “moda”, cioè attribuendo il valore che si è presentato con maggiore frequenza. Nel caso di più valori presenti con la stessa frequenza si è preferito scegliere quello più alto per evitare la sottostima del rischio.

3.2.2 Individuazione degli indicatori, misurazione del livello di esposizione al rischio e formulazione di un giudizio sintetico

Anche Il secondo strumento di analisi del rischio, comunque correlato al primo, è servito per definire completamente il livello di esposizione al rischio di eventi corruttivi. Tale attività è stata importante per individuare i processi su cui concentrare l’attenzione sia per la progettazione o per il rafforzamento delle misure di trattamento del rischio, sia per l’attività di monitoraggio da parte del RPCT.

Gli indicatori di rischio utilizzati sono stati individuati seguendo le indicazioni del PNA e anche in questo caso è stato previsto un percorso guidato per misurare il livello del rischio.

INDICATORE 1: LIVELLO DI INTERESSE ESTERNO
Esistono interessi, anche economici, a vantaggio di beneficiari o per i destinatari del processo?
No, il processo ha mera rilevanza procedurale senza benefici o vantaggi per terzi
Sì, anche se i benefici non sono di entità tale da destare interessi di sorta
Sì, il processo comporta interessi in qualche modo potenzialmente significativi
INDICATORE 2: GRADO DI DISCREZIONALITA’ DEL DECISORE INTERNO ALLA PA
Il processo è caratterizzato da aspetti discrezionali in capo al personale istruttore o apicale?
No, il processo è totalmente disciplinato da norme di legge e regolamento, senza margini di discrezionalità
Sì, perché il processo è definito da norme di legge, con alcuni margini di discrezionalità in capo ai soggetti coinvolti
Sì, perché il processo è genericamente definito da norme di legge, ma lascia ampia discrezionalità ai soggetti coinvolti
INDICATORE 3: MANIFESTAZIONE DI EVENTI CORRUTTIVI IN PASSATO NEL PROCESSO/ATTIVITA’ ESAMINATA
In passato si sono manifestati, presso l’ente o presso enti analoghi della regione, eventi corruttivi (penalmente o disciplinarmente rilevanti) riferibili al processo?
No, dall’analisi dei fattori interni non risulta
Sì, ma riferiti ad enti analoghi al nostro situati nel contesto territoriale provinciale
Sì
INDICATORE 4: IMPATTO SULL’OPERATIVITA’, L’ORGANIZZAZIONE E L’IMMAGINE
Se si verificasse il rischio inerente questo processo, come ne risentirebbe l’operatività dell’Ente e la sua immagine?
1) vi sarebbero conseguenze marginali e l’ufficio continuerebbe a funzionare
2) vi sarebbero problematiche operative, superabili con una diversa organizzazione del lavoro
3) vi sarebbero problematiche operative che possono compromettere gli uffici e in generale la governance

Il grado di incidenza di ciascun indicatore di rischio, in analogia a quanto previsto per i fattori abilitanti, è stato determinato mediante l’utilizzo di una scala di misurazione ordinale articolata in BASSO (in caso di risposta n. 1), MEDIO (in caso di risposta n. 2) e ALTO (in caso di risposta n. 3).

L’incidenza complessiva di tutti gli indicatori su ciascun processo è stata successivamente determinata utilizzando il concetto statistico della “moda”, cioè attribuendo il valore che si è presentato con maggiore frequenza. Nel caso di più valori presenti con la stessa frequenza si è preferito scegliere quello più alto per evitare la sottostima del rischio

Formulazione di un giudizio sintetico

Dopo aver attribuito i valori alle singole variabili dei fattori abilitanti e degli indicatori di rischio e aver proceduto all'elaborazione del valore sintetico di ciascun indicatore, come specificato in precedenza, si è proceduto alla definizione del livello di rischio di ciascun processo attraverso la combinazione logica dei due fattori secondo i criteri indicati nella tabella seguente

FATTORI ABILITANTI	INDICATORI DI RISCHIO	LIVELLO COMPLESSIVO DI RISCHIO
ALTO	ALTO	CRITICO
ALTO	MEDIO	ALTO
MEDIO	ALTO	
ALTO	BASSO	MEDIO
MEDIO	MEDIO	
BASSO	ALTO	BASSO
MEDIO	BASSO	
BASSO	MEDIO	MINIMO
BASSO	BASSO	

L'allegato 4 "**Misurazione del livello di esposizione al rischio**" riporta la valutazione complessiva del livello di esposizione.

3.2.3 Ponderazione del rischio

La ponderazione del rischio ha lo scopo di stabilire le azioni da intraprendere per ridurre l'esposizione al rischio e la priorità di trattamento dei rischi.

In questa fase il "Gruppo di lavoro", coordinato dal RPCT, ha ritenuto di:

*1- assegnare la massima priorità ai processi che hanno ottenuto una valutazione complessiva di rischio **ALTO** procedendo, poi, in ordine decrescente di valutazione, 2- prevedere "misure specifiche" per gli oggetti di analisi con valutazione complessiva di rischio **ALTO** e **CRITICO**.*

4. IL TRATTAMENTO DEL RISCHIO

La fase di trattamento del rischio consiste nell'individuazione e valutazione delle misure che debbono essere predisposte per neutralizzare o ridurre il rischio e nella decisione sulle priorità di trattamento.

Per misura si intende ogni intervento organizzativo, iniziativa, azione, o strumento di carattere preventivo ritenuto idoneo a neutralizzare o ridurre il livello di rischio. Le misure sono classificate in "**generali**", che si caratterizzano per la capacità di incidere sul sistema complessivo della prevenzione della corruzione, intervenendo in modo trasversale sull'intera Amministrazione e "**specifiche**" laddove incidono su problemi specifici individuati tramite l'analisi del rischio.

Le misure, sia generali che specifiche, sono state puntualmente indicate, descritte e ripartite per singola area di rischio nella **Tavola allegato 5 Misure preventive** che comprende altresì un sintetico riepilogo del sistema di gestione del rischio corruttivo previsto dal presente piano.

Relativamente alle singole misure preventive generali si evidenzia quanto segue.

4.1 Adempimenti relativi alla trasparenza - Rinvio

In ordine alle misure relative alla trasparenza, si rinvia alla sezione 7.Trasparenza del presente Piano e **all'allegato 6** – Elenco obblighi di pubblicazione.

4.2 Doveri di comportamento

In ordine ai doveri di comportamento dei dipendenti pubblici si rinvia al Codice generale emanato con DPR n. 62/2013 nonché al codice integrativo e specificativo di quello generale, anche se non materialmente allegati al presente piano, ne fanno parte integrante. Si rinvia altresì alle “Linee guida in materia di codici di comportamento delle amministrazioni pubbliche” approvate da Anac con deliberazione n. 177 del 19 febbraio 2020.

4.3.1 Rotazione ordinaria del personale

L’Amministrazione, pur riconoscendo che la rotazione del personale addetto alle aree a più elevato rischio di corruzione, rappresenta una misura di particolare rilievo nelle strategie di prevenzione della corruzione, evidenzia che, in ragione delle ridotte dimensioni dell’ente e del numero limitato di personale operante al suo interno (n. 2 unità a tempo parziale), detta rotazione potrebbe causare inefficienza e inefficacia dell’azione amministrativa, tale da precludere in alcuni casi la possibilità di erogare in maniera ottimale i servizi ai cittadini.

In ogni caso, l’Amministrazione, rilevato che l’allegato 2 al PNA 2019 suggerisce alle PA che si trovano nell’impossibilità di utilizzare la rotazione come misura di prevenzione, di operare scelte organizzative nonché di adottare altre misure di natura preventiva che possano avere effetti analoghi, ritiene opportuno implementare modalità operative che favoriscano una maggiore condivisione delle attività fra gli operatori, avendo cura di favorire altresì la trasparenza interna delle attività.

Le misure alternative suggerite da ANAC sono:

**rafforzare le misure di trasparenza anche prevedendo la pubblicazione di dati ulteriori rispetto a quelli oggetto di pubblicazione obbligatoria;*

**prevedere modalità operative che favoriscano una maggiore partecipazione del personale alle attività dell’ufficio o meccanismi di condivisione delle fasi procedurali;*

4.3.2 Rotazione straordinaria del personale

L’art. 16, comma 1, lett. 1-quater, del D. Lgs. n. 165/2001 prevede che “i dirigenti di uffici dirigenziali generali provvedono al monitoraggio delle attività nell’ambito delle quali è più elevato il rischio corruzione svolte nell’ufficio a cui sono preposti, disponendo, con provvedimento motivato, la rotazione del personale nei casi di avvio di procedimenti penali o disciplinari per condotte di natura corruttiva”. Sarà cura del Responsabile dare attuazione a quanto previsto dalla citata norma.

4.4 Obbligo di astensione in caso di conflitto di interessi

L’art. 6 bis nella legge n. 241/1990, introdotto dall’art. 1, comma 41 della legge 190/2012, stabilisce che “Il responsabile del procedimento e i titolari degli uffici competenti ad adottare i pareri, le valutazioni tecniche, gli atti endoprocedimentali e il provvedimento finale devono astenersi in caso di conflitto di interessi, segnalando ogni situazione di conflitto, anche potenziale.”

La norma contiene due prescrizioni:

- è stabilito un obbligo di astensione per il responsabile del procedimento, il titolare dell’ufficio competente ad adottare il provvedimento finale ed i titolari degli uffici competenti ad adottare atti endoprocedimentali nel caso di conflitto di interesse anche solo potenziale;
- è previsto un dovere di segnalazione a carico dei medesimi soggetti.

La norma persegue una finalità di prevenzione che si realizza mediante l’astensione dalla partecipazione alla decisione (sia essa endoprocedimentali o meno) del titolare dell’interesse, che potrebbe porsi in conflitto con l’interesse perseguito mediante l’esercizio della funzione e/o con l’interesse di cui sono portatori il destinatario del provvedimento, gli altri interessati e contro interessati.

Si rinvia a quanto stabilito al riguardo dagli artt. 6, 7 e 14 del Codice di comportamento generale emanato

ANAC suggerisce di individuare all’interno del Piano una procedura di analisi delle situazioni di conflitto di interessi potenziale o reale e indica i seguenti esempi:

con DPR n. 62/2013.

** acquisizione e conservazione delle dichiarazioni di insussistenza di situazioni di conflitto di interessi da parte dei dipendenti al momento dell'assegnazione all'ufficio o della nomina a RUP;*

** chiara individuazione dei soggetti tenuti a ricevere e a valutare le eventuali dichiarazioni di conflitto di interessi rilasciate dai dirigenti, dai vertici amministrativi e politici, dai consulenti o altre posizioni della struttura organizzativa dell'amministrazione;*

** predisposizione di appositi moduli per agevolare la presentazione tempestiva di dichiarazione di conflitto di interessi;*

** attività di sensibilizzazione del personale al rispetto di quanto previsto in materia dalla l. 241 /1990 e dal codice di comportamento.*

Conflitto di interessi e conferimento incarico di consulente

ANAC raccomanda inoltre di prevedere nei PTPCT adeguate misure relative all'accertamento dell'assenza di conflitti di interessi con riguardo ai consulenti quali ad esempio:

** predisposizione di un modello di dichiarazione di insussistenza di situazioni di conflitto di interessi, con l'indicazione dei soggetti (pubblici o privati) presso i quali l'interessato ha svolto o sta svolgendo incarichi/attività professionali o abbia ricoperto o ricopra cariche;*

** rilascio della dichiarazione di insussistenza di situazioni di conflitto di interessi da parte del diretto interessato, prima del conferimento dell'incarico di consulenza;*

** aggiornamento, con cadenza periodica da definire (anche in relazione alla durata dell'incarico di consulenza) della dichiarazione di insussistenza di situazioni di conflitto di interessi;*

** previsione di un dovere dell'interessato di comunicare tempestivamente la situazione di conflitto di interessi insorta successivamente al conferimento dell'incarico;*

** individuazione del soggetto competente ad effettuare la verifica delle suddette dichiarazioni (es. organo conferente l'incarico o altro Ufficio);*

** consultazione di banche dati liberamente accessibili ai fini della verifica;*

** acquisizione di informazioni da parte dei soggetti (pubblici o privati) indicati nelle dichiarazioni presso i quali gli interessati hanno svolto o stanno svolgendo incarichi/attività professionali o abbiano ricoperto o ricoprono cariche, previa informativa all'interessato;*

** audizione degli interessati, anche su richiesta di questi ultimi, per chiarimenti sulle informazioni contenute nelle dichiarazioni o acquisite nell'ambito delle verifiche;*

** controllo a campione da parte del RPCT della avvenuta verifica delle dichiarazioni di insussistenza di situazioni, anche potenziali, di conflitto di interessi e della relativa pubblicazione delle stesse ai sensi dell'art. 53, co. 14, d.lgs. 165/2001.*

4.5 Conferimento e autorizzazione incarichi

Il cumulo in capo ad un medesimo soggetto di incarichi conferiti dall'amministrazione può comportare il rischio di un'eccessiva concentrazione di potere su un unico centro decisionale, con il rischio che l'attività possa essere indirizzata verso fini privati o impropri. Inoltre, lo svolgimento di incarichi, soprattutto se extraistituzionali, da parte del dirigente o del funzionario può realizzare situazioni di conflitto di interesse che possono compromettere il buon andamento dell'azione amministrativa, ponendosi altresì come sintomo dell'evenienza di fatti corruttivi. Conseguentemente non possono essere conferiti ai dipendenti incarichi, non compresi nei compiti e doveri d'ufficio, che non siano espressamente previsti o disciplinati da leggi o altre forme normative, o che non siano espressamente autorizzati.

ANAC raccomanda alle amministrazioni di:

** dare evidenza nel PTPCT del regolamento adottato ai sensi dell'art. 53, co. 3-bis, del d.lgs. 165/2001 o di altro atto che disponga in merito agli incarichi vietati e ai criteri per il conferimento o l'autorizzazione allo svolgimento di incarichi extra istituzionali (le regioni e gli enti locali procedono all'adozione della relativa regolamentazione nell'esercizio della propria competenza normativa, nel rispetto di quanto stabilito in sede di intesa in Conferenza Unificata sancita il 24 luglio 2013);*

** effettuare una rilevazione delle richieste più frequenti di incarichi extra istituzionali e definire chiaramente una procedura per la presentazione della richiesta e il rilascio dell'autorizzazione, dandone conto nel PTPCT;*

** valutare, nell'ambito dell'istruttoria relativa al rilascio dell'autorizzazione, al di là della formazione di una black list di attività precluse, la possibilità di svolgere incarichi anche in ragione dei criteri di crescita professionale, culturale e scientifica nonché di valorizzazione di un'opportunità personale che potrebbe avere ricadute positive sullo svolgimento delle funzioni istituzionali ordinarie*

4.6 Attività successiva alla cessazione del rapporto di lavoro (Pantouflage)

Ai fini dell'applicazione dell'articolo 53, comma 16 ter, del decreto legislativo n. 165/2001, è fatto obbligo di inserire:

- nei contratti di assunzione del personale la clausola che prevede il divieto di prestare attività lavorativa (a titolo di lavoro subordinato o di lavoro autonomo) per i tre anni successivi alla cessazione del rapporto a favore dei destinatari di provvedimenti adottati o di contratti conclusi con l'apporto decisionale del dipendente;

- nei bandi di gara o negli atti prodromici agli affidamenti, anche mediante procedura negoziata, la condizione soggettiva di non aver concluso contratti di lavoro subordinato o autonomo e comunque di non aver attribuito incarichi ad ex-dipendenti che hanno esercitato poteri autoritativi o negoziali per conto delle pubbliche amministrazioni nei loro confronti per il triennio successivo alla cessazione del rapporto;

- sia disposta l'esclusione dalle procedure di affidamento nei confronti dei soggetti per i quali sia emersa la situazione di cui al punto precedente.

- sia prevista una dichiarazione da far sottoscrivere al momento della cessazione dal servizio o dall'incarico, con cui il dipendente si impegna al rispetto del divieto di pantouflage, allo scopo di evitare eventuali contestazioni in ordine alla conoscibilità della norma.

—

4.7 Misure di prevenzione della corruzione nella formazione di commissioni e nelle assegnazioni degli incarichi

Ai fini dell'applicazione dell'articolo 35 bis del decreto legislativo n. 165 del 2001 e dell'articolo 3 del decreto legislativo n. 39 del 2013 (inconferibilità di incarichi in caso di condanna per reati contro la p.a.), l'Amministrazione, per il tramite del Responsabile del Servizio di competenza, verifica la sussistenza di eventuali precedenti penali a carico dei dipendenti o dei soggetti cui si intendono conferire incarichi nelle seguenti circostanze:

- all'atto dell'assegnazione, anche con funzioni direttive, agli uffici preposti alla gestione delle risorse finanziarie, all'acquisizione di beni, servizi e forniture nonché alla concessione o all'erogazione di sovvenzioni, contributi e sussidi, ausili finanziari o attribuzione di vantaggi economici a soggetti pubblici e privati;

- all'atto della formazione di commissioni per l'accesso o la selezione a pubblici impieghi (anche per coloro che vi fanno parte con compiti di segreteria);

- all'atto della formazione di commissioni per la scelta del contraente per l'affidamento di lavori, forniture e servizi, per la concessione o l'erogazione di sovvenzioni, contributi, sussidi, ausili finanziari, nonché per l'attribuzione di vantaggi economici di qualunque genere.

L'accertamento sui precedenti penali avviene mediante dichiarazione sostitutiva di certificazione resa dall'interessato, prima del conferimento dell'incarico, attestante, oltre all'assenza di cause di conflitto di interessi e/o incompatibilità, il fatto di non aver subito condanne, anche non passate in giudicato, per i

reati previsti nel capo I titolo II del libro secondo del codice penale (delitti di pubblici ufficiali contro la Pubblica Amministrazione).

Il dipendente, sia a tempo indeterminato che a tempo determinato, è tenuto a comunicare – non appena ne viene a conoscenza – al superiore gerarchico e al Responsabile della prevenzione, di essere stato sottoposto a procedimento di prevenzione ovvero a procedimento penale per reati di previsti nel capo I del titolo II del libro secondo del codice penale

Ove la causa di divieto intervenga durante lo svolgimento di un incarico o l'espletamento delle attività di cui all'art. 35-*bis* del d.lgs. 165/2001, il RPCT non appena ne sia venuto a conoscenza provvede tempestivamente a informare gli organi competenti della circostanza sopravvenuta ai fini della sostituzione o dell'assegnazione ad altro ufficio.

4.8 Tutela del dipendente pubblico che segnala illeciti

La segnalazione di illeciti deve essere indirizzata al responsabile della prevenzione della corruzione, al suo indirizzo di posta elettronica e deve avere come oggetto: "Segnalazione di cui all'articolo 54 bis del decreto legislativo 165/2001".

La gestione della segnalazione è a carico del responsabile della prevenzione della corruzione il quale oltre a ricevere e prendere in carico le segnalazioni deve porre in essere gli atti necessari ad una prima attività di verifica e di analisi delle segnalazioni ricevute secondo quanto previsto dal comma 6 dell'art. 54bis del citato D. Lgs. 165/2001. L'onere di istruttoria, che la legge assegna al RPCT, si sostanzia ad avviso di ANAC, nel compiere una prima parziale deliberazione sulla sussistenza (cd. *fumus*) di quanto rappresentato nella segnalazione. Resta fermo comunque che non spetta al RPCT svolgere controlli di legittimità o di merito su atti o provvedimenti adottati dall'Amministrazione oggetto di segnalazione né accertare responsabilità individuali. Tutti coloro che vengono coinvolti nel processo di gestione della segnalazione sono tenuti alla riservatezza. La violazione della riservatezza potrà comportare irrogazioni di sanzioni disciplinari salva l'eventuale responsabilità penale e civile dell'agente.

Nel corso del 2022 verrà individuata una specifica disciplina organizzativa e procedurale per la tutela del dipendente che segnala illeciti (cd. *whistleblower*) mediante l'attivazione di un nuovo canale informatico che permetta l'invio della segnalazione al responsabile della prevenzione della corruzione, garantendo la riservatezza dell'identità del segnalante, del contenuto delle segnalazioni e della relativa documentazione. La segnalazione potrà essere fatta da qualsiasi dispositivo digitale (pc, tablet, smartphone) sia dall'interno dell'ente che dal suo esterno. La tutela dell'anonimato sarà garantita in ogni circostanza.

Si segnala che anche l'Autorità nazionale anticorruzione è competente a ricevere le segnalazioni di illeciti di cui il pubblico dipendente sia venuto a conoscenza in ragione del proprio rapporto di lavoro. A tal fine è stato aperto un canale privilegiato a favore di chi, nelle situazioni di cui si è detto, scelga di rivolgersi all'Autorità e non alle vie interne come sopra stabilite dalla Pubblica Amministrazione di appartenenza. Le segnalazioni dovranno in tal caso essere inviate all'indirizzo whistleblowing@anticorruzione.it.

4.9 Formazione del personale in tema di anticorruzione

Nel triennio di riferimento è prevista l'effettuazione di attività formative da parte di RPCT di livello generale e specifico rivolte ai dipendenti, mirate all'aggiornamento delle competenze e dei comportamenti in materia di etica e della legalità.

ANAC suggerisce anche di:

**includere nei percorsi formativi anche il contenuto dei codici di comportamento e dei codici disciplinari, per i quali proprio attraverso la discussione di casi concreti può emergere il principio comportamentale adeguato nelle diverse situazioni;*

** prevedere che la formazione riguardi tutte le fasi di predisposizione del PTPCT e della relazione annuale (ad esempio l'analisi di contesto esterno e interno, la mappatura dei processi, l'individuazione e la valutazione del rischio);*

** tenere conto dell'importante contributo che può essere dato dagli operatori interni all'amministrazione, inseriti come docenti nell'ambito di percorsi di aggiornamento e formativi in house;*

** monitorare e verificare il livello di attuazione dei processi di formazione e la loro adeguatezza. Il monitoraggio potrà essere realizzato ad esempio attraverso questionari da somministrare ai soggetti destinatari della formazione al fine di rilevare le conseguenti ulteriori priorità formative e il grado di soddisfazione dei percorsi già avviati.*

4.10 Patti di integrità negli affidamenti

Il Unione Montana Prealpi Trevigiane applicherà la normativa concernente il protocollo di legalità.

4.11 Monitoraggio dei tempi procedurali

Ciascun dipendente, cui è affidata la "gestione" di un procedimento amministrativo, ha l'obbligo di monitorare il rispetto dei tempi di procedimento di propria competenza, e deve intervenire sulle anomalie che alterano il rispetto dei tempi procedurali. Siffatti casi di anomalia dovranno essere comunicati tempestivamente al Responsabile della prevenzione della corruzione.

5. TRASPARENZA

Il decreto legislativo 33/2013, come modificato dal D. Lgs. 97/2016, ha operato una significativa estensione dei confini della trasparenza intesa oggi come "accessibilità totale dei dati e documenti detenuti dalle pubbliche amministrazioni, allo scopo di tutelare i diritti dei cittadini, promuovere la partecipazione degli interessati all'attività amministrativa e favorire forme diffuse di controllo sul perseguimento delle funzioni istituzionali e sull'utilizzo delle risorse pubbliche".

L'accessibilità totale si realizza principalmente attraverso la **pubblicazione dei dati e delle informazioni sui siti istituzionali e l'accesso civico.**

5.1 Le pubblicazioni in Amministrazione trasparente

L'Unione Montana Prealpi Trevigiane si è dotata di un sito web istituzionale, nella cui home page è collocata la sezione denominata "Amministrazione Trasparente", all'interno della quale vanno pubblicati i dati, le informazioni e i documenti indicati nel D. Lgs. 33/2013.

L'Allegato n. 1, della deliberazione ANAC 28 dicembre 2016 n. 1310, integrando i contenuti della scheda allegata al d.lgs. 33/2013, ha rinnovato la disciplina dei dati e delle informazioni da pubblicare sui siti istituzionali delle pubbliche amministrazioni adeguandola alle novità introdotte dal d.lgs. 97/2016. La **tavola allegato 6 "Elenco obblighi di pubblicazione"** ripropone fedelmente i contenuti dell'Allegato n. 1 della sopra citata deliberazione ANAC con la previsione dell'ulteriore indicazione del Responsabile della elaborazione e della pubblicazione del dato.

La pubblicazione di dati, informazioni e documenti nella sezione "Amministrazione Trasparente" deve avvenire nel rispetto dei criteri generali di seguito evidenziati:

- 1) **Completezza:** la pubblicazione deve essere esatta, accurata e riferita a tutte le unità organizzative.
- 2) **Aggiornamento e archiviazione:** per ciascun dato, o categoria di dati, deve essere indicata la data di pubblicazione e, conseguentemente, di aggiornamento, nonché l'arco temporale cui lo stesso dato, o categoria di dati, si riferisce.
- 3) **Dati aperti e riutilizzo:** I documenti, le informazioni e i dati oggetto di pubblicazione obbligatoria sono resi disponibili in formato di tipo aperto e sono riutilizzabili secondo quanto prescritto dall'art. 7 D. Lgs. 33/2013 e dalle specifiche disposizioni legislative ivi richiamate, fatti salvi i casi in cui l'utilizzo del formato di tipo aperto e il riutilizzo dei dati siano stati espressamente esclusi dal legislatore. È fatto divieto di disporre filtri o altre soluzioni tecniche atte ad impedire ai motori di ricerca web di indicizzare ed effettuare ricerche all'interno della sezione "Amministrazione Trasparente".
- 4) **Trasparenza e privacy:** È garantito il rispetto delle disposizioni recate dal decreto legislativo 30 giugno 2003, n. 196 e dal Regolamento UE n. 679/2016 in materia di protezione dei dati personali.

La decorrenza, la durata delle pubblicazioni e la cadenza temporale degli aggiornamenti sono definite in conformità a quanto espressamente stabilito da specifiche norme di legge e, in mancanza, dalle disposizioni del D. Lgs. 33/2013.

5.2 Trasparenza e tutela dei dati personali

L'attività di pubblicazione dei dati sui siti web per finalità di trasparenza, anche se effettuata in presenza di idoneo presupposto normativo, deve avvenire nel rispetto di tutti i principi applicabili al trattamento dei dati personali contenuti all'art. 5 del Regolamento (UE) 2016/679, quali quelli di liceità, correttezza e trasparenza; minimizzazione dei dati; esattezza; limitazione della conservazione; integrità e riservatezza tenendo anche conto del principio di "responsabilizzazione" del titolare del trattamento.

In particolare, assumono rilievo i principi di adeguatezza, pertinenza e limitazione a quanto necessario rispetto alle finalità per le quali i dati personali sono trattati («minimizzazione dei dati» par. 1, lett. c) e quelli di esattezza e aggiornamento dei dati, con il conseguente dovere di adottare tutte le misure ragionevoli per cancellare o rettificare tempestivamente i dati inesatti rispetto alle finalità per le quali sono trattati (par. 1 lett. d).

Il d.lgs. 33/2013 all'art. 7-bis, c. 4, dispone inoltre che «Nei casi in cui norme di legge o di regolamento prevedano la pubblicazione di atti o documenti, le pubbliche amministrazioni provvedono a rendere non intelligibili i dati personali non pertinenti o, se sensibili o giudiziari, non indispensabili rispetto alle specifiche finalità di trasparenza della pubblicazione».

Il Responsabile della elaborazione del documento ha l'onere di verificare che il suo contenuto sia conforme a quanto sopra evidenziato.

5.3 Accesso civico

L'accesso civico è il diritto di chiunque di richiedere i documenti, le informazioni o i dati che le pubbliche amministrazioni abbiano omesso di pubblicare pur avendone l'obbligo nonché il diritto di accedere ai dati e ai documenti detenuti dalle Pubbliche Amministrazioni ulteriori rispetto a quelli oggetto di pubblicazione obbligatoria. La richiesta di accesso civico non è sottoposta ad alcuna limitazione soggettiva, è gratuita e non deve essere motivata.

Per l'attuazione del diritto di accesso si fa rinvio alla disciplina dettata dall'art. 5 del D. Lgs. 33/2013.

Del diritto all'accesso civico deve essere data ampia informazione sul sito istituzionale dell'ente mediante pubblicazione in "Amministrazione trasparente"/Altri contenuti/Accesso civico di :

- modalità per l'esercizio dell'accesso civico;
- nominativo del responsabile della trasparenza al quale presentare la richiesta d'accesso civico;
- nominativo del titolare del potere sostitutivo, con l'indicazione dei relativi recapiti telefonici e delle caselle di posta elettronica istituzionale;
- registro delle istanze di accesso civico, da tenere costantemente aggiornato.

6. MONITORAGGIO E RIESAME

La gestione del rischio si completa con l'azione di monitoraggio, che comporta la valutazione del livello di rischio tenendo conto delle misure di prevenzione introdotte. Questa fase è finalizzata alla verifica dell'efficacia dei sistemi di prevenzione adottati e alla successiva messa in atto di ulteriori strategie di prevenzione. Essa è attuata dagli stessi soggetti che partecipano al processo di gestione del rischio.

Il monitoraggio circa l'applicazione del presente PTPC è svolto in autonomia dal Responsabile della prevenzione della corruzione, tuttavia ai fini del monitoraggio i *dirigenti/responsabili* sono tenuti a collaborare con il Responsabile della prevenzione della corruzione e a fornire ogni informazione che lo stesso ritenga utile.

Oltre al monitoraggio del rispetto dei termini di conclusione dei procedimenti previsto al precedente paragrafo 4.13, sono previste le seguenti azioni di verifica:

- Ciascun dipendente deve informare **tempestivamente** il Responsabile PCT, in merito al mancato rispetto dei tempi previsti dai procedimenti e a qualsiasi altra anomalia accertata in ordine alla mancata attuazione del presente piano, adottando le azioni necessarie per eliminarle oppure proponendo al Responsabile della prevenzione della corruzione, le azioni sopra citate qualora non dovessero rientrare nelle propria competenza.
- Il Responsabile PCT, con cadenza annuale, è tenuto a consultare i dipendenti in ordine alla effettiva attuazione delle misure previste dal presente piano al fine di rilevare eventuali criticità sulla idoneità e attuabilità delle misure previste.

L'attività di contrasto alla corruzione deve necessariamente coordinarsi con una specifica attività di controllo che, in ragione delle ridotte dimensioni organizzative dell'Ente, si concretizza nella fase di adozione o approvazione del singolo provvedimento, dal momento che l'unico organo gestionale è il segretario/responsabile dei Servizi. Il controllo generalizzato di cui trattasi ha ad oggetto un'attività di verifica atta ad accertare l'effettiva attuazione delle misure di prevenzione individuate dal piano, e di seguito evidenziate:

(ad esempio)

<u>Tutte le aree</u>
<ul style="list-style-type: none">➤ <i>Controllo della presenza delle dichiarazioni di assenza di conflitto d'interessi;</i>➤ <i>Controllo dell'adempimento degli obblighi di pubblicazione in Amministrazione Trasparente.</i>

I dati relativi ai risultati del monitoraggio effettuato rispetto alle misure previste nel PTPCT costituiscono il presupposto del PTPCT successivo.